

REPUBLICA MOLDOVA

CONSILIUL RAIONAL SOROCA

DOSAR nr. 01-22 4/9

Documente privind justificarea adoptării

Deciziei Consiliului Raional „Cu privire la defrișarea arborilor din zona drumurilor
publice locale din raionul Soroca”

Data constituirii – ____ 2021

Total file -

Termen de păstrare – permanent

mun. Soroca



REPUBLICA MOLDOVA
CONSILIUL RAIONAL SOROCA
DECIZIE

Cu privire la defrișarea arborilor
 din zona drumurilor publice locale din raionul Soroca.

Consiliul Raional Soroca, întrunit în ședința ordinară la data de 12.08. 2021;

Având în vedere:

Expunerea de motive din Nota informativă la proiectul” Cu privire la defrișarea arborilor din zona drumurilor publice locale din raionul Soroca”, prezentată de Secția Construcții, Gospodărie Comunală și Drumuri nr. i 02 – 01 / 44 din 26.07. 2021;

- Raportul de expertiză juridică a Serviciului Asistență Juridică nr.,_____” din _____”;
- Avizul Comisiei de specialitate pentru dezvoltare economică și a infrastructurii, amenajarea teritoriului și protecția mediului .

În temeiul:

- art. 43 alin (1) lit.c) din Legea nr. 436/2006 privind administrația publică locală,
- Hotărârii Guvernului nr. 1468 /2016 privind aprobarea listelor drumurilor publice naționale și locale din Republica Moldova,
- Legii Drumurilor nr. 509/1995;
- art. 8 alin (4) din Legea nr.523 /1999 cu privire la proprietatea publică a unităților administrativ - teritoriale;
- art. 9 alin (2) lit. b) din Legea nr. 121/2007 privind administrarea și deetatizarea proprietății publice;
- art. 9 și art 26) din Legea nr 239/2007 regnului vegetal.
- Legii nr. 100/2017 cu privire la actele normative .
- Actul Institutului de Cercetări și Amenajări Silvice nr. 97 din 31.05.2021 de examinare fitosanitară a vegetației forestiere.

DECIDE:

1. Se acceptă defrișarea arborilor uscați și în proces de uscare, din zona drumurilor publice locale din teritoriul raionului Soroca , conform anexei nr. 1 .
2. Se permite obținerea avizelor sanitare de defrișare, primăriilor: Dubna, Hristici, Nimereuca, Stoicani.
3. Se aprobă transmiterea, cu titlu gratuit, a masei lemnoase în volum total de 171,96 m3 , după cum urmează:
 - Consiliului sătesc Dubna – 23,44m3;
 - Consiliului sătesc Hristici – 124,01 m3;
 - Consiliului comunal Nimereuca – 15,26 m3;
 - Consiliului local Stoicani – 9,25 m3 ;
4. Se acordă dlui Veaceslav Rusnac, Președinte al raionului Soroca , împuterniciri privind semnarea documentației aferente procedurii.

5. Prezenta decizie se aduce la cunoștință publică prin publicarea în Registrul de Stat al actelor locale și se comunică prin transmiterea copiilor:

- Președintelui Raionului Soroca;
- Secției Construcții, Gospodărie Comunală și Drumuri;

Elaborat:



Mițu Elena, șef al Secției Construcții, Gospodărie Comunală și Drumuri;

Coordonat:

Rusnac Veaceslav, Președinte al raionului.



Alla Bordeianu, Vicepreședinte al raionului.



Svetlana Păunescu, Vicepreședinte al raionului.

Iurie Tănase, Vicepreședinte al raionului.

Avizat:

Zabrian Stela, secretar al Consiliului Raional.

CONSILIUL RAIONAL SOROCA

SECȚIA
CONSTRUCȚII, GOSPODĂRIE
COMUNALĂ , DRUMURI

MD-3000, or. Soroca, str. Ștefan cel Mare,5
tel (230) 2-33-29, 2-30-35



РАЙОННЫЙ СОВЕТ СОРОКА

ОТДЕЛ
СТРОИТЕЛЬСТВА, КОММУНАЛЬНОГО
ХОЗЯЙСТВА , ДОРОГ

МД-3000, г.Сорока, ул. Штефан чел Маре,5
тел.(230) 2-33-29, 2-30-35

Nr. i 02-01/41

din 20 iulie 2021

Stimate domnule Președinte

Prin prezenta, Secția Construcții, Gospodărie Comunală și Drumuri, solicită să fie inclus în ordinea de zi a ședinței Consiliului Raional, proiectul de decizie pe următoarea întrebare:

„Cu privire la defrișarea arborilor din zona drumurilor publice locale din raionul Soroca.”

Cu respect

Mițu Elena,
Șef Secția Construcții,
Gospodărie Comunală și Drumuri

Dlui Veaceslav Rusnac ,
Președintele raionului Soroca



Nr. i 02 - 01 / 44

26 iulie 2021

Notă informativă
„Cu privire la defrișarea arborilor din zona drumurilor publice locale din raionul
Soroca”

Prezentul proiect de decizie este elaborat de către Secția Construcții, Gospodărie Comunală și Drumuri, a Consiliul Raional Soroca.

Necesitatea elaborării proiectului de decizie propus examinării, este satisfacerea necesităților pentru aprecierea stării sanitare și petrecerea măsurilor de extragere a arborilor uscați și în proces de uscare.

Acest proiect respectă prevederile actelor normative și legislative actuale și este elaborat în vederea implementării Legii nr. 239/2008 privind transparența în procesul decizional și Legii nr.100/2017 cu privire la actele normative.

Conform prevederilor Legii RM 239/2007 privind regnul vegetal art 9) de competența autorităților administrației publice locale este exercitarea controlului asupra stării , protecției și folosinței obiectului regnului vegetal la nivel local, cât și evidența lui.

În baza art 26) a Legii menționate mai sus recoltarea masei lemnoase se efectuează în baza autorizației pentru tăieri în fondul forestier și în vegetația forestieră din afara fondului forestier, eliberată persoanelor juridice de către autoritatea emitentă și subdiviziunile sale desconcentrate în teritoriu. Această autorizație se eliberează deasemenea și pentru tăierile efectuate în perdelele de protecție amplasate pe terenuri cu destinație agricolă, în perdelele forestiere de protecție și în plantațiile de arbori și arbuști situate de-a lungul căilor de comunicații (limitrofe drumurilor și căilor ferate), și se eliberează de autoritățile emitente de acte permissive în domeniul mediului.

Conform procedurii , fie în format electronic , fie pe suport de hârtie se depune o cerere ce conține datele juridice ale solicitantului, la care se anexează actul de cercetare fitosanitară a arboretelor, ce este eliberat de Institutul de Cercetări și Amenajări Publice . Deci, după ce arborii destinați exploatarei vor fi marcați cu ciocanele silvice (art. 36 , punct 7,8) a Codului Silvic), valorificarea masei lemnoase va fi efectuată de întreprinderile silvice .

Deci, la momentul actual deja au fost întreprinse acțiuni de obținere a actului fitosanitar și calculării volumului masei lemnoase, acte ce se solicită la obținerea avizului, care se eliberează doar pentru tipul și volumul de tăieri solicitate și este valabilă timp doar de un an. Avînd în vedere faptul că pentru efectuarea la asemenea lucrări, defrișări, Consiliul raional are necesitate de teren pentru stocarea masei lemnoase, transport, paznic, apare necesitatea luării la evidență a bunurilor, pe urmă de transmitere etc.... se propune transmiterea dreptului de obținere a autorizației și execuție a lucrărilor de defrișare administrațiilor de nivelul I, pe sectoarele de drumuri unde au fost efectuate lucrările de examinare a stării fitosanitare. Scopul fiind ca la rîndul său administrațiile publice locale de nivelul I să transmit această masa lemnoasă instituțiilor bugetare din teritoriu sau persoanelor social vulnerabile, după necesitate.

Implementarea proiectului de decizie nu va necesita cheltuieli suplimentare.

Proiectul de decizie „Cu privire la defrișarea arborilor de pe drumurile publice locale din teritoriul raionului Soroca”, va fi plasat spre consultări publice pe [situl www.soroca.md](http://www.soroca.md).

Proiectul de decizie se prezintă comisiilor de specialitate spre avizare, pentru a fi propus Consiliului raional pentru examinare și adoptare în ședință.

Cu respect,



Elena Mițu,

Șef al Secției Construcții,
Gospodărie Comunală, și Drumuri

MINISTERUL
AGRICULTURII,
DEZVOLTĂRII REGIONALE
ȘI MEDIULUI
AL REPUBLICII MOLDOVA



МИНИСТЕРСТВО
СЕЛЬСКОГО ХОЗЯЙСТВА,
РЕГИОНАЛЬНОГО РАЗВИТИЯ И
ОКРУЖАЮЩЕЙ СРЕДЫ
РЕСПУБЛИКИ МОЛДОВА

AGENȚIA „MOLDSILVA”

АГЕНТСТВО „МОЛДСИЛВА”

INSTITUTUL DE CERCETĂRI
ȘI AMENAJĂRI SILVICE

ИНСТИТУТ ЛЕСНЫХ ИССЛЕДОВАНИЙ И
ЛЕСОУСТРОЙСТВА

MD 2069, mun. Chișinău, str. Calea Ieșilor, 69
tel./fax: (373-22) 59-33-51
e-mail: icas@moldsilva.gov.md

МД. 2069, мун. Кишинев, ул. Каля Ешилор, 69
тел/факс: (373-22) 59-33-51
e-mail: icas@moldsilva.gov.md

3105 31 Nr. 01-81/ 251

Consiliul Raional Soroca

Prin prezenta, Institutul de Cercetări și Amenajări Silvice (ICAS), la solicitarea cu numărul i02/1-20/295 din 19.04.2021, comunică despre efectuarea examinării stării fitosanitare a vegetației forestiere degradate și supuse uscării din cadrul Consiliului Raional Soroca.

Lucrările au fost efectuate la 18 mai 2021. Detaliile sunt expuse în actul de examinare fitosanitară, care se anexează (6 file).

Director

Dumitru GALUPA

Aprobat: Director ICAS

D. Galupa



Anexa
la scrisoarea ICAS
nr. 01-81/251
din 31.05.2021

ACT nr 97
de examinare fitosanitară a vegetației forestiere

31 mai 2021

or. Soroca

La solicitarea din 19.04.2021, cu numărul i02/1-20/295, pe data de 18 mai 2021, a fost efectuată examinarea perdelilor forestiere de protecție a drumurilor gestionate de Consiliul Raional Soroca.

Examinarea a fost efectuată de angajații Institutului de Cercetări și Amenajări silvice (ICAS), Secția Protecție și Monitoring dl Serghei Vasilciuc, cu participarea sefei secția construcții, gospodărie comunală și drumuri al Consiliul Raional Soroca dna Elena Mițu. În conformitate cu Regulile Sanitare în pădurile R. Moldova, s-a efectuat cercetarea perdelilor forestiere de protecție a drumurilor supuse fenomenului de uscare cu scopul aprecierii stării sanitare și petrecerea măsurilor de îmbunătățire a acesteia.

Rezultatele cercetării fitosanitare a spațiilor verzi sunt prezentate în tabelul de mai jos.

Datele examinării fitosanitare a perdelilor forestiere de protecție a drumurilor gestionate de Consiliul Raional Soroca

Specia	Numărul de arborii total, buc	Inclusiv pe categoria stării sanitare		
		IV	V	VI
A	B	C	D	E
L - 106 - G - 38, drum de acces Nimereuca- Cerlina				
Nuc comun	85	29	6	50
Total pe L - 106	85	29	6	50
L - 95 drum de acces spre satul Hristinci				
Plop piramidal	74	35		39
Ulm de câmp	1			1
Stejar	1	1		
Nuc comun	22	8		14
Arțar american	11	6		5
Total pe L - 95	109	50		59
L-104 - R-14 drum de acces spre satul Dubna				
Nuc comun	20	16		4
Plop negru	18	13	0	5
Ulm de câmp	4			4
Total pe L - 104	42	29		13
Total pe	236	108	6	122

Specia	Numărul de arborii total, buc	Inclusiv pe categoria stării sanitare		
		III	IV	V
A	B	C	D	E
Tabăra de odihnă Dumbrava				
Stejar	16	7		9
Cireș	1	1		
Total pe tabără	17	8		9

Notă:

Speciile afectate sunt:

Nuc comun - *Juglans regia L*, Ulm de câmp - *Ulmus campestris*, Plop - *Populus sp*, Stejar - *Quercus robur*, Arțar american - *Acer negundo*, Cireș - *Prunus avium*.

CONCLUZII ȘI PROPUNERI

1. În cadrul perdelilor forestiere de protecție a drumurilor gestionate de *Consiliul Raional Soroca* au fost examinați, în total 253 arbori de specii diferite. În urma lucrărilor de examinare s-au depistat arbori uscați în număr de 137 exemplare (categoria VI), 108 exemplare în proces de uscare (de categoria IV a stării fitosanitare), 8 arbori de specii diferite fără semne esențiale de slăbire (categoria III).
2. Se recomandă extragerea arborilor uscați și în proces de uscare (categoria IV, V și VI).
3. Se recomandă extragerea arborilor de categoria III specii diferite în număr de 8 bucăți, care prezintă pericol pentru construcții, conform (Regulile și normele de construcții RM 2.07.01-89, modificare 1 MD-ordinul Ministerului Construcțiilor și Dezvoltării Teritoriului N 6 din 11.04.2008 (Monitorul oficial n 81 a. 2008) punct. 4.12).
4. Arborii care au fost examinați sunt enumerați și amplasați pe plan-schiță.
5. Efectuarea lucrărilor de punere în valoare a masei lemnoase de realizat conform normelor tehnice în vigoare de către specialiștii Î.S. Soroca.

 S. Vasilciuc

Actul a primit  Elena Aldea, șef SCULC și P, 

SCHIȚA
perdelor forestiere de protecție
a drumului de acces Nimereuca-Cerlina, L-106 - G-38
Scara 1:15000



Data examinării 17.05.2021

Semnătura executorului [Signature]

SCHIȚA Nr. 2
perdelor forestiere de protecție
a drumului de acces spre satul Dubna, L-104 - R-14
Scara 1:20000



Data examinării 17.01.2021

Semnătura executorului [Signature]

SCHIȚA Nr. 1
perdelor forestiere de protecție
a drumului de acces spre satul Dubna, L-104 - R-14
Scara 1:20000

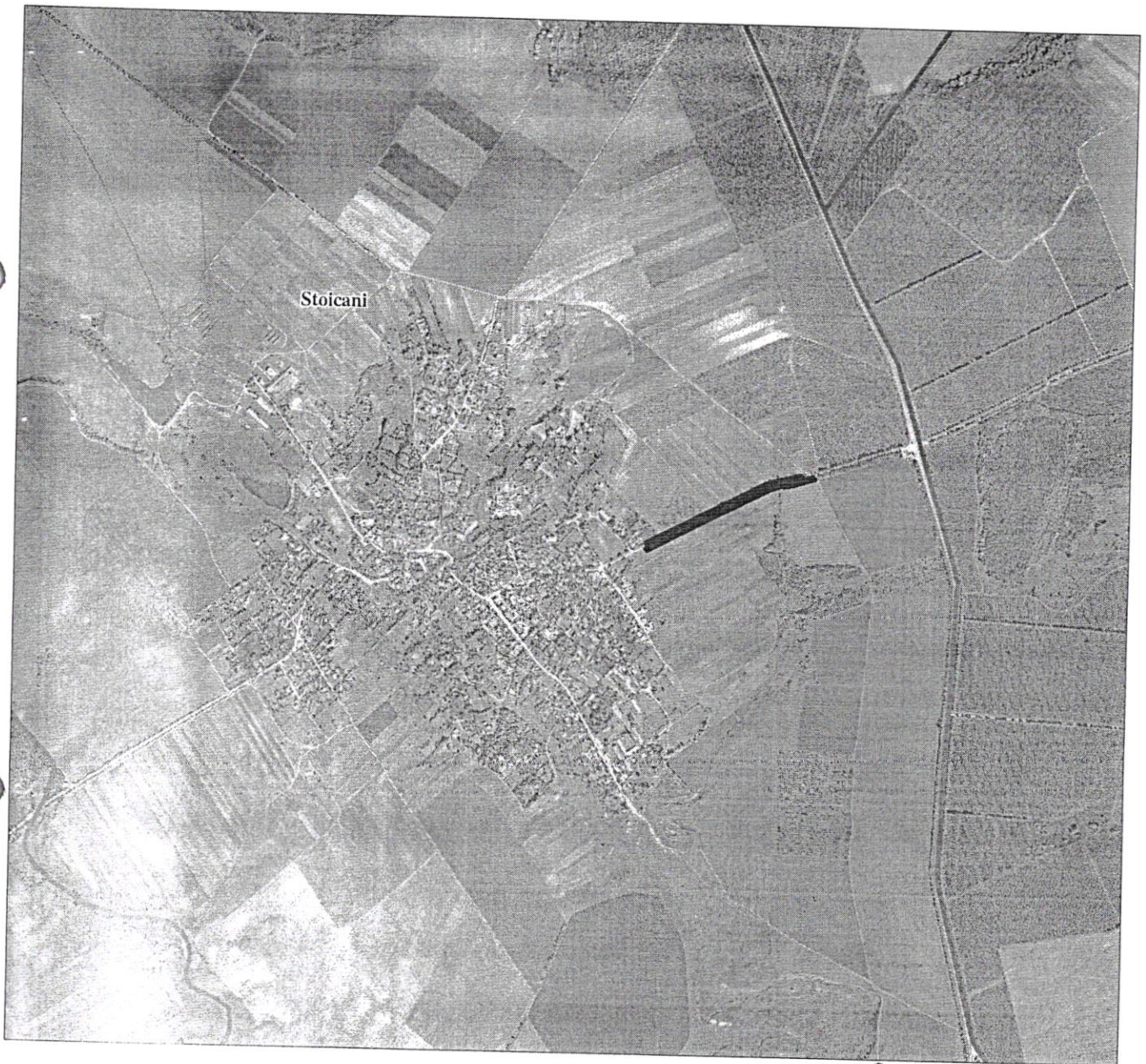

Data examinării 18-01-2020

Semnătura executorului [Signature]

SCHIȚA
perdelor forestiere de protecție
a drumului de acces spre satul Hristici, L - 95
Scara 1:30000

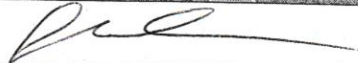

Data examinării 18-01-2007

Semnătura executorului 



FIȘA Nr. _____

de inventariere a arborilor destinați extragerii

Drum de acces Nimereuca - Cerlina

Intreprinderea pentru Silvicultură _____, ocolul silvic _____

Secția de gospodărire _____, parcela nr. L-106-G-38, parchetul anului 20 _____, sub parcela nr. _____, suprafața exploatabilă a parchetului _____ ha. Modul de exploatare _____

Felul tăierii Tăieri diverse Inventarierea: integrală, parțială. Nr. benzilor _____, lungimea benzilor _____ lățimea benzilor _____ Suprafața inventariată _____ ha.

Semințșul utilizabil: suprafața _____ ha. specia _____, nr. de arbori _____ mii la 1 ha.

Metoda de curățire _____ Metoda de regenerare a pădurii _____

Clasa de grosime (cm)	Numărul arborilor de fiecare specie									
	Nuc comun			Arbori ruși		Nuc comun				
	Categoria I	Categoria II	Categoria III	Categoria I 2m	Categoria II 4m	Categoria III 6m	Categoria I	Categoria II	Categoria III	
8										
12										
16			1/9	1/13	1/2	1/4				
20			1/15	4/7	1/2	1/3				
24			1/7	1/9	1/4	1/4				
28			1/1	1/2	1/1	1/2				
32			1/2	1/4		1/2				
36			1/1	1/1						
40				1/1						
<i>Total</i> 44			1/25	1/37	1/9	1/14				
48										
52	<i>In total pe parchet 85 (Op)zeci si cinci arbori Nuc,</i>									
56	<i>Marca MS 827 apartine meis. Cătorii Anotolii</i>									
60										

Arborii model pentru determinarea categoriei de înălțime

Specia	Diametrul (cu precizia de 1 cm)	Înălțimea (cu precizia de 0,5 m)	Specia	Diametrul (cu precizia de 1 cm)	Înălțimea (cu precizia de 0,5 m)
Nuc	18	14,0 ^v 13,5 ^v 14,0 ^v			
	20	15,5 ^v 17,0 ^v 18,5 ^v			
	24	16,5 ^v 17,0 ^v 17,0 ^v			

17 cunec anul 20 21

a punctat meis. cu elupa meis. cu marca



Cătorii Anotolii Katorii Anotolii



FIȘA Nr. _____
de inventariere a arborilor destinați extragerii

Întreprinderea de Stat pentru Silvicultură Soroca
 ocolul silvic Soroca secția de gospodărire _____
 parcela nr. _____, parchetul anului 20 21, subparcela nr. Traseul L-104-R-14 Dubna
 a parchetului fără suprafață ha. Modul de exploatare _____
 felul tăierii Di versă
 Inventarierea: integrală, parțială. Nr. benzilor _____, lungimea benzilor _____
 lățimea benzilor _____
 Suprafața inventariată _____ ha. Semințș utilizabil: suprafața _____ ha.
 Specia _____, nr. de arbori _____ mii la 1 ha.
 Metoda de curățire _____
 Metoda de regenerare a pădurii _____

Clasa de grosime (cm)	Numărul arborilor de fiecare specie										
	Plop rupt		Plop negru		Nuc rupt		Nuc		Ulm rupt		Ulm rupt
	categoria I	categoria II	categoria III	categoria I	categoria II	categoria III	categoria I	categoria II	categoria I	categoria II	categoria III
8				0/1							
12				0/1							
16											
20							0/2				
24									0/1		
28				0/2					0/1	0/1	
32				0/1			0/1				1
36			0/1	0/1			0/1				
40	0/1	0/2		0/4							
44	0/5	0/2					0/2				
48	0/1	0/1									
52	0/1	0/1	0/2						0/1		
56	0/2	0/1	0/1								
60	10	8	13				0/1		3		
	Total pe parchet - 42 (pentru cei 2 doi) arbori										

Arborii model pentru determinarea categoriei de înălțime

Specia	Diametrul (cu precizia de 1 cm)	Înălțimea (cu precizia de 0,5 m)	Specia	Diametrul (cu precizia de 1 cm)	Înălțimea (cu precizia de 0,5 m)
Plop	φ 40	27; 22,5; 22	Nuc	φ 36	10,5; 10
				φ 40	10

MS
12.5



21. iunie anul 2021 Măsurat cu clupa și planșeta cu topometru și cu marex
 Inventarierea a fost efectuată de: Postol R. Andrei
 Soroca Sochirca Mih.

FIȘA Nr. _____
de inventariere a arborilor destinați extragerii

Întreprinderea de Stat pentru Silvicultură Sorocea
 ocoul silvic Sorocea secția de gospodărire _____
 parcela nr. _____ parchetul anului 20 21, subparcela nr. Traseul L-104-R-14 Dubna
 a parchetului fără suprafață ha. Modul de exploatare _____
 felul tăierii Di. v. r. s. j. a
 Inventarierea: integrală, parțială. Nr. benzilor _____, lungimea benzilor _____
 lățimea benzilor _____
 Suprafața inventariată _____ ha. Semințis utilizabil: suprafața _____ ha.
 Specia _____, nr. de arbori _____ mii la 1 ha.
 Metoda de curățire _____
 Metoda de regenerare a pădurii _____

Clasa de grosime (cm)	Numărul arborilor de fiecare specie									
	Plap rupte		Plap negru		Nuc rupte		Nuc	Ulm rupte		Ulm rupte
	categoria I	categoria II	categoria III	categoria I	categoria II	categoria III	categoria III	categoria I	categoria II	categoria III
8				1						
12				1						
16										
20							2			
24									1	
28				2					1	1
32				1			1			1
36			1	1			1			
40	1	2		14						
44	15	2					2			
48	1	1								
52	1	1		2				1		
56	2	1		1						
60	10	8		13			1			
Total pe parchet - 42 (pe traseul și doi) arbori										

Arborii model pentru determinarea categoriei de înălțime

Specia	Diametrul (cu precizia de 1 cm)	Înălțimea (cu precizia de 0,5 m)	Specia	Diametrul (cu precizia de 1 cm)	Înălțimea (cu precizia de 0,5 m)
plap	φ 40 - 22	22,5 - 22	Nuc	φ 36 - 10,5	10,5
				φ 40 - 10	10

MS
125

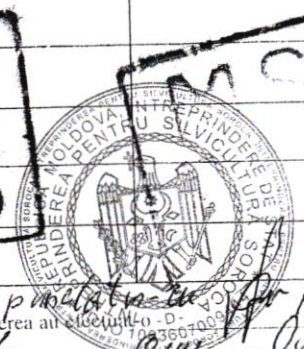

21. iunie

anul 20 21

A măsurat cu lupul și pământul în jurul
 cu toporul
 cu mâner
 Sorocea
 Apostol R.
 Ouz Andrei
 Sochirca Mih.

FIȘA Nr. _____
de inventariere a arborilor destinați extragerii

Întreprinderea de Stat pentru Silvicultură _____ Soroca
 ocolul silvic _____ Soroca secția de gospodărire _____
 parcela nr. _____ parchetul anului 20 21, subparcela nr. Trașeal L-95 H. Hristici
 a parchetului fără suprafață ha. Modul de exploatare _____
 felul tăierii Diversă
 Inventarierea: integrală, parțială. Nr. benzilor _____, lungimea benzilor _____
 lățimea benzilor _____
 Suprafața inventariată _____ ha. Semintiș utilizabil: suprafața _____ ha.
 Specia _____, nr. de arbori _____ mii la 1 ha.
 Metoda de curățire _____
 Metoda de regenerare a pădurii _____

Clasa de grosime (cm)	Numărul arborilor de fiecare specie								Arțar crușc rupți	Ulm de câmp rupți	
	Stjar rupți		Plap	Plap rupți		Nuc	Nuc				
	categoria I	categoria II	Prâm categoria III	categoria I	categoria II	categoria III	rupți	categoria I			categoria II
8											
12											
16					1/1						
20											
24					1/1	1/3	1/2				
28					1/1	1	1/2				
32					1/1	1/1	1/1				
36					1/1	1/1	1/4				
40					1/3	1/3	1/1	1/2	1/5	1/4	
44					1/4	1/1	1/3	8	1/4	1/3	1/1
48					1/4	1/2	1/8		1/1	1	
52					1/7	1/3	1/5		1/2		
56					1/6	1/4	1/3		1/1		
60					1/1	1/3	1/1		1/1		
					1	35	25		11		

Arborii model pentru determinarea categoriei de înălțime

Specia	Diametrul (cu precizia de 1 cm)	Înălțimea (cu precizia de 0,5 m)	Specia	Diametrul (cu precizia de 1 cm)	Înălțimea (cu precizia de 0,5 m)
Plap prâm	24	25 III	}	Total pe parchet - 109 -	(una sută nouă) arbori
Plap	48	25 III			
Nuc comună	24	13 IV	}		
Nuc comună	28	13 V			

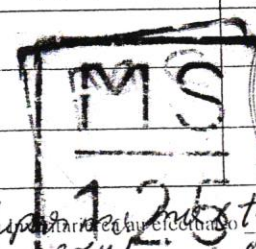

21 - iunie anul 2021 A măsurat cu chibritul și cu toporul cu mare precizie Apostol Afanasie Bostan

Fisa

evaluării masei lemnoase din parchetele inventariate integral sau parțial

Intreprinderea de stat pentru silvicultura Edinet Ocolul silvic Cuhurești Sectia de gospodarie NUC ha.
 Masura de parchet pe anul 2021 UA L-106 postata nr NIMEREUCA-CERL Suprafata exploatabila a parchetului
 Natura produsului Tratament/Felul taierii T/DIVERSE ha.
 Inventariere: integrala, partiala, coeficientul de recalculare la inventariere partiala Semintis utilizat; suprafata
 Specia numarul la 1 ha

Modul de curatire
 Modul de regenerare

Categoria de inaltime V

Specia Paltin (Nuc comun)

Categorie de diametru	Numarul de arbori				Volumul in metri cubi (m3)						Sortimente industriale							
	de lucru	de foc	total	gros	mijlociu	subtire	total	din arbori de lucru	din arbori de foc	total	in total masa lemnoasa	masa lemnoasa din coroana	resturi	total brut	Craci	Arbori rupți Nuc		
																	Cost I (-1cm) - 2m	Cost II (-3cm) - 4m
8	0	0	0,000	0,000	0,000	0,000	0,000	0,000	0,000	0,000	0,000	0,000	0,000	0,000	0,000	15	0,507	
12	0	0	0,000	0,000	0,000	0,000	0,000	0,000	0,000	0,000	0,000	0,000	0,000	0,000	0,000	7	0,441	
16	9	9	0,000	0,000	0,960	0,000	0,000	0,000	0,000	1,170	0,000	0,000	0,000	1,170	0,180	23	0,846	
20	5	5	0,000	0,000	0,000	0,000	0,000	0,000	0,000	1,100	0,050	0,000	0,000	1,150	0,150	24	0,266	
24	7	7	0,000	0,000	0,000	0,000	0,000	0,000	0,000	2,450	0,210	0,000	0,000	2,660	0,210	31	0,408	
28	1	1	0,000	0,000	0,000	0,000	0,000	0,000	0,000	0,510	0,050	0,000	0,000	0,560	0,040	35	0,222	
32	2	2	0,000	0,000	0,000	0,000	0,000	0,000	0,000	1,380	0,140	0,000	0,000	1,520	0,100	39	0,244	
36	1	1	0,000	0,000	0,000	0,000	0,000	0,000	0,000	0,900	0,090	0,000	0,000	0,990	0,060	1	0,244	
40	0	0	0,000	0,000	0,000	0,000	0,000	0,000	0,000	0,000	0,000	0,000	0,000	0,000	0,000	1	0,244	
44	0	0	0,000	0,000	0,000	0,000	0,000	0,000	0,000	0,000	0,000	0,000	0,000	0,000	0,000	376	3,258	
48	0	0	0,000	0,000	0,000	0,000	0,000	0,000	0,000	0,000	0,000	0,000	0,000	0,000	0,000	2	0,124	
52	0	0	0,000	0,000	0,000	0,000	0,000	0,000	0,000	0,000	0,000	0,000	0,000	0,000	0,000	2	0,214	
56	0	0	0,000	0,000	0,000	0,000	0,000	0,000	0,000	0,000	0,000	0,000	0,000	0,000	0,000	4	0,652	
60	0	0	0,000	0,000	0,000	0,000	0,000	0,000	0,000	0,000	0,000	0,000	0,000	0,000	0,000	25	0,223	
Total	0	25	0,000	0,000	0,000	0,000	0,000	0,000	0,000	7,510	0,540	0,000	0,000	8,050	0,740	0,000	0,000	
Total pe suprafata inventariata																4,208	0,32	
Prețul la 1 m3																15,05	1	0,42
SUMA, lei																15 m3	4	0,84
Total pe postata																8	1	0,84

Volumul total pe postata 0,16 m3 in valoare de 0 lei
 Au evaluat maș. o. & Cuhurești data 23.08.2021
 Total 606uc - 4,208 m

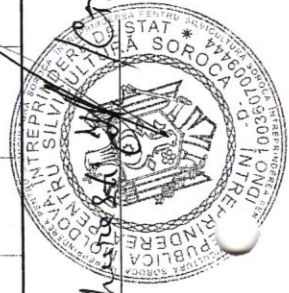



Fisa

evaluării masei lemnoase din parchetele inventariate integral sau parțial

Intreprinderea de stat pentru silvicultura Edinet Ocolul silvic Soroaca Primaria Dubna Sectia de gospodarie SC-Nuc comun
 Masura de parchet pe anul 2021 UA postata nr PrimariaDubna Suprafata exploatabila a parchetului ha.
 Natura produsului Tratament/Felul taierii Taieri diverse Semintis utilizat;suprafata ha.
 inventariere:integrala,partiala,coeficientul de recalculare la inventariere partiala mii buc.
 Specia sc
 Modul de curatire
 Modul de regenerare Categoria de inaltime Vb Specia Salcim

Categorie de diametru	Numarul de arbori			Volumul in metri cubi (m3)					Sortimente industriale									
	de lucru	de foc	total	gros	milociu	subtre	total	din arbori de lucru	din arbori de foc	total	in total	lemnasa masa	lemnasa masa	resturi	total brut	Craci		
8			0	0,000	0,000	0,000	0,000	0,000	0,000	0,000	0,000	0,000	0,000	0,000	0,000	0,000	1 x 4 x 2 = 0,003	
12			0	0,000	0,000	0,000	0,000	0,000	0,000	0,000	0,000	0,000	0,000	0,000	0,000	0,000	1 x 7 x 2 = 0,01	
16			0	0,000	0,000	0,000	0,000	0,000	0,000	0,000	0,000	0,000	0,000	0,000	0,000	0,000	2 x 23 x 2 = 0,18	
20		2	2	0,000	0,000	0,000	0,000	0,000	0,000	0,360	0,360	0,020	0,000	0,000	0,380	0,060	1 x 27 x 2 = 0,13	
24		0	0	0,000	0,000	0,000	0,000	0,000	0,000	0,000	0,000	0,000	0,000	0,000	0,000	0,000	1 x 31 x 2 = 0,17	
28		1	1	0,000	0,000	0,000	0,000	0,000	0,000	0,510	0,510	0,030	0,000	0,000	0,540	0,080	4 x 35 x 2 = 0,88	
32		1	1	0,000	0,000	0,000	0,000	0,000	0,000	0,660	0,660	0,050	0,000	0,000	0,710	0,090	2 x 47 x 2 = 0,18	
36		0	0	0,000	0,000	0,000	0,000	0,000	0,000	0,000	0,000	0,000	0,000	0,000	0,000	0,000	1 x 51 x 2 = 0,46	
40		2	2	0,000	0,000	0,000	0,000	0,000	0,000	2,000	2,000	0,180	0,000	0,000	2,180	0,240	13 x 66 x 2 = 2,61	
44		1	1	0,000	0,000	0,000	0,000	0,000	0,000	1,200	1,200	0,120	0,000	0,000	1,320	0,130	0,000	
48		1	1	0,000	0,000	0,000	0,000	0,000	0,000	4,730	4,730	0,400	0,000	0,000	5,130	0,600	0,000	
Total	0	7	7	0,000	0,000	0,000	0,000	0,000	0,000	4,730	4,730	0,400	0,000	0,000	5,130	0,600	0,000	
Total pe suprafata inventariata				0	0	0	0	0	0	5	5	0	0	0	5	1		
Total pe postata				0	0	0	0	0	0	0	0	0	0	0	0	0	0	
Prețul la 1 m3				0	0	0	0	0	0	0	0	0	0	0	0	0	0	
SUMA, lei				0	0	0	0	0	0	0	0	0	0	0	0	0	0	

Volumul total pe postata **8,61** m3
 Au evaluat **M-Tu** data **21 iunie 2021**
 Volumul total pe postata **0** lei



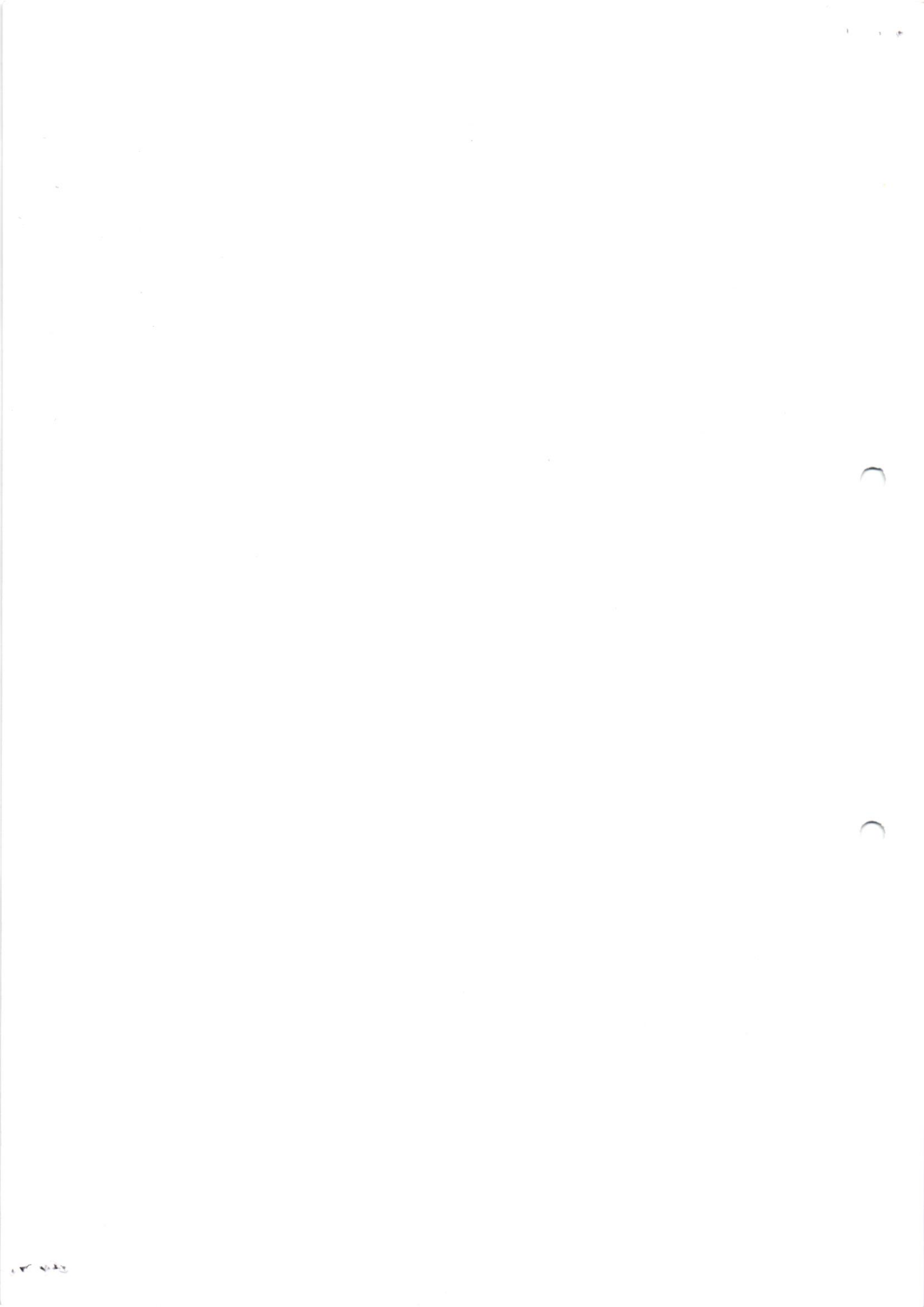

Fisa

evaluării masei lemnoase din parchetele inventariate integral sau parțial

intreprinderea de stat pentru silvicultura Edinet 2021 UA Ocolul silvic Soroca-Primaria Hristici Sectia de gospodarie SC-Nuc comun
 Masura de parchet pe anul 2021 UA postata nr Primaria Hristici Suprafata exploatabila a parchetului ha.
 atura produsului Tratament/Felul taierii Taieri diverse Semintis utilizat;suprafata ha.
 ventariere:integrala,partiala,coeficientul de recalculare la inventariere partiala mii buc.
 ecia SC
 Modul de curatire
 Modul de regenerare

Specia Salcim

Categoria de inaltime Vb

Categoria de diametru	Numarul de arbori			Volumul in metri cubi (m3)						Sortimente industriale		
	de lucru	de foc	total	de lucru	din arbori	total	masa lemnoasa	masa lemnoasa din coroana	resturi	total brut	Craci	
8	0	0,000	0,000	0,000	0,000	0,000	0,000	0,000	0,000	0,000	0,000	2x 22x2=0,44
12	0	0,000	0,000	0,000	0,000	0,000	0,000	0,000	0,000	0,000	0,000	2x 23x2=0,46
16	0	0,000	0,000	0,000	0,000	0,000	0,000	0,000	0,000	0,000	0,000	1x 22x2=0,44
20	0	0,000	0,000	0,000	0,000	0,000	0,000	0,000	0,000	0,000	0,000	4x 21x2=0,84
24	3	0,000	0,000	0,000	0,810	0,810	0,810	0,030	0,000	0,840	0,150	5x 35x2=1,75
28	1	0,000	0,000	0,000	0,380	0,380	0,380	0,020	0,000	0,400	0,060	14x 26x2=7,28
32	1	0,000	0,000	0,000	0,510	0,510	0,510	0,030	0,000	0,540	0,080	4x 32x4=1,28
36	1	0,000	0,000	0,000	0,660	0,660	0,660	0,050	0,000	0,710	0,090	4x 41x4=2,44
40	2	0,000	0,000	0,000	1,640	1,640	1,640	0,140	0,000	1,780	0,200	1x 45x4=0,44
44	0	0,000	0,000	0,000	0,000	0,000	0,000	0,000	0,000	0,000	0,000	2x 49x4=1,28
48	0	0,000	0,000	0,000	0,000	0,000	0,000	0,000	0,000	0,000	0,000	1x 53x4=1,03
Total	0	0,000	0,000	0,000	4,000	4,000	4,000	0,270	0,000	4,270	0,580	0,000
total pe suprafata inventariata		0	0	0	4	4	4	0	0	4	1	0,000
retul la 1 m3		0	0	0	0	0	0	0	0	0	0	13-2600i=8,97
UMA, lei		0	0	0	0	0	0	0	0	0	0	0
total pe postata		35										

Volumul total pe postata 5 m3
 Au evaluat m - tu
 in valoare de 0 lei
 data 21 iunie 2021



REPUBLICA MOLDOVA
RAIONUL SOROCA
PRIMĂRIA COMUNEI
STOICANI

MD-3040, r-nul Soroca, s. Stoicani
tel (230) 43-5-38, 43-5-36, 43-7-01

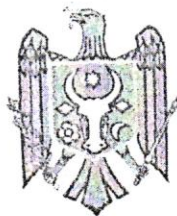

РЕСПУБЛИКА МОЛДОВА
СОРОКСКИЙ РАЙОН
ПРИМЭРИЯ КОММУНЫ
СТОЙКАНЫ

МД-3040 р-он Сороча, с.Стойканы
тел.(230) 43-5-38, 43-5-36,43-7-01

Decizie nr. 15/1
din 23.07.2021

„Cu privire la acceptarea primirii unor bunuri”

În temeiul art.43 alin (1) lit.c) din Legea nr. 436 din 28-12-2006 privind administrația publică locală, art. 8 alin. (4) din Legea nr. 523/1999 privind proprietățile publice a unităților administrativ teritoriale, art.9, alin. (2) lit.b) din Legea 121/2007 privind administrarea și deetatzarea proprietății publice, Legii nr. 100/2017 cu privire la actele normative, conform actului nr. 97 din 31.05.2021, avizul pozitiv al comisiei de specialitate, consiliul comunal Stoicani,

DECIDE:

1. Se acceptă primirea, cu titlu gratuit a masei lemnoase în volum de 9,25 m³ de la Consiliul Raional Soroca în proprietatea Consiliului comunal Stoicani.
2. Se împuternicește Primarul comunei Stoicani pentru semnarea documentației aferente procedurii.

Președintele ședinței

Contrasemnat:
Secretarul consiliului comunal Stoicani



Manoli Jan

24.07.2021

data semnării

Signature

Micolenco Angela



DECIZIE nr. 13.10
din 30 iunie 2021

„cu privire la acordul consiliului sătesc Dubna, privind preluarea masei lemnoase transmisă de către Consiliul raional Soroca de pe porțiunea de drum public local L104 R14, drum de acces spre satul Dubna”

În temeiul art.14.2/b/ al Legii privind administrația publică locală nr.436-XVI din 28.12.2006, art.8 alin.4 din Legea nr.523/1999 privind proprietățile publice a unităților administrativ-teritoriale, art.9 alin.2 lit./b/ din Legea nr.121/2007 privind administrarea și deetimizarea proprietății publice, Legea nr.100/2017 cu privire la actele normative ale Guvernului și ale altor autorități ale administrației publice locale și centrale, avizul comisiei de specialitate, Consiliul sătesc Dubna DECIDE:

1. Se acceptă primirea cu titlu gratuit a masei lemnoase, în volum de 23,44 m³ de la Consiliul raional Soroca, în proprietatea Consiliului local Dubna.

2. Se împuternicește primarul satului Dubna dna Elena Sochirca pentru semnarea documentației aferente procedurii.

Președintele ședinței:
Contrasemnat:
Secretarul Consiliului



Sochirca Anjela
Cojocari Viorica



DECIZIE
nr.15/1 din 16.07.2021

Cu privire la acceptarea primirii
unor bunuri

În temeiul art.14alin.(2) lit.b) al Legii privind administrația publică locală nr.436-XII din 28.12.2006, art.8 alin.(4) a Legii nr.523/1999 privind proprietățile publice a unităților administrativ-teritoriale, art.9, alin.(2) lit.b) din Legea nr.121/2007 privind administrarea și deținatizarea proprietății publice, avizului comisiei de specialitate, Consiliul sătesc Hristici,

DECIDE :

- 1.Se acceptă primirea cu titlu gratuit a masei lemnoase in volum total de 124.01 m.c.(nuc 15.21 m.c.,plop 108.8 m.c.) de la Consiliul Raional Soroca in proprietatea Consiliului local Hristici.
(documentația de inventariere se anexeaza)
- 2.Consiliul local Hristici isi asumă responsabilitatea,că masa lemnoasă primită să fie distribuită gratis persoanelor social-vulnerabile din teritoriu cit si suplimentar la normele anuale pentru instituțiile publice.
- 3.Se imputernicește primarul satului Alexei Ivan pentru semnarea documentației aferente procedurii.

Președintele ședinței
Contrasemnat:
Secretarul consiliului



Caldare Vera
Anna Taran

REPUBLICA MOLDOVA
Raionul Soroca
Primăria comunei Nimereuca
MD-6647, com. Nimereuca
tel/fax: (230)63-256, 63-277



РЕСПУБЛИКА МОЛДОВА
Сорокский Район
Примэрия коммуны Немировка
MD-6647, ком. Немировка
tel/fax: (230)63-256, 63-277

DECIZIE nr.4.4
din 07.07.2021

„Cu privire la acceptarea primirii unor bunuri”

În temeiul art. 43 alin. (1) lit.(c) al Legii Republicii Moldova privind Administrația Publică Locală nr.436 –XVI/2006 cu modificările și completările ulterioare, art.8 alin.(4) al Legii nr. 523/1999 privind proprietățile publice a unităților administrativ-teritoriale, art.9, alin. (2) lit. (b) din Legea 121/2007 privind administrarea și deetalizarea proprietății publice, Legii nr. 100/2017 cu privire la actele normative, consiliul comunal Nimereuca,

DECIDE :

1. Se acceptă primirea, cu titlu gratuit a masei lemnoase în volum de 15.3m³ de la Consiliul raional Soroca în proprietatea Consiliului comunal Nimereuca.
2. Se împuternicește primarul localității, d-l Andrei Zubco, pentru semnarea documentației aferente procedurii.
3. Prezenta decizie se aduce la cunoștința publică prin publicarea în Registrul de Stat al Actelor Locale

Președintele sedinței

Contrasemnat:
Secretarul consiliului comunal



Natalia Zubco

Sergiu Zubco